Een aff copiall på gamble konungars breff

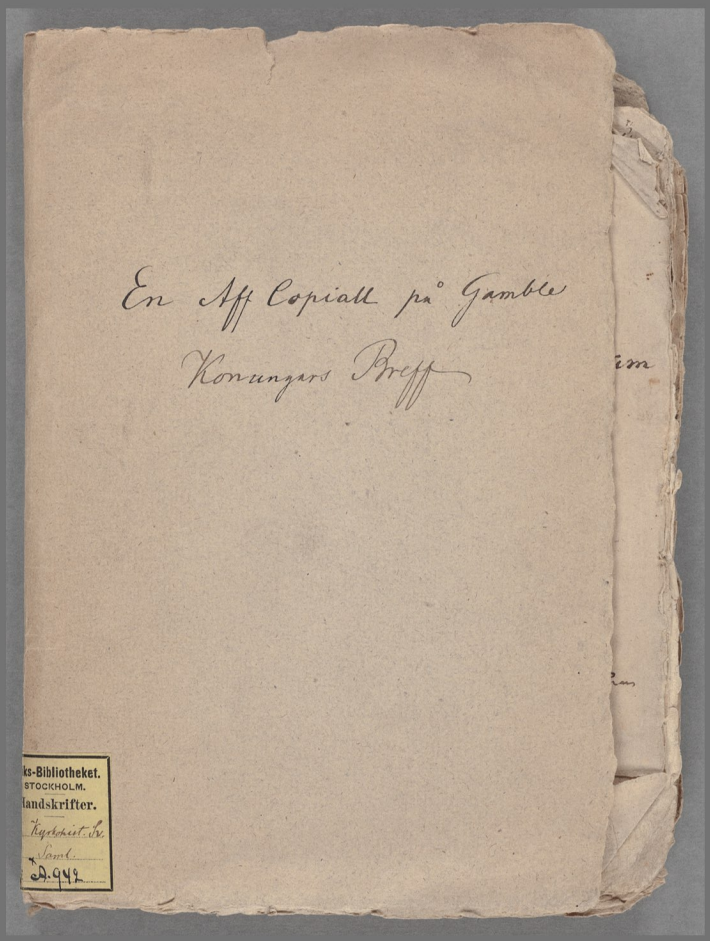

Handskrift HS A 942

Tillkomstår ca 1592-1593
Digitaliserad år 2016

KUNGL. BIBLIOTEKET
National Library of Sweden

HS A 942

En Aff Copiall på Gamble

Konungars Breff

ks-Bibliotheket.
STOCKHOLM.
Handskrifter.
Kyrkohist. Sv.
Saml.
A. 942

HS A 942

Een

De dec

Skrivet af

Kongl. B

HS A 942

Een aff Copiall på gamble
Konungars bresff

De decimis cæteris que subsidiis Sacerdotum
Finlandensium.

Skrifvet af en Svensk prest i åbo stifft omkring åren
1590 — 1600.

Kongl. Bibl:ts

Afskrifterna bära prägel af skarf eller oförmåga
att läsa gammal handstil.

HS A 942 - I

Een affschrifft på Gamble Konungars breff

De decimis cæterisq; subsidijs Sacerdotum Regis Gustavi.

Wij Gustaff Konungh. Helse eder oss älskeligh
troo män, Ridderskap och Swenskt alla, Wåra och Rikenes
Swarytskillige Länder, och menniga almoge som bygge och
bo vthi Finnland, Närige med Gud och vår nåde. Wåre
Wenner gifwe wij eder till kenna, att oss är förekommit
kunnerligt några ibland eder begynna att göra trette
emot Eder Biscop och Skiälegerdar, Wellandes till sigh
tijnden, them the holla inne mz sigh, och annat sådant meera
Ath them wäntigh the åbeliga Pliktige åhre, vtlegjöra.
Och Wenne wij icke göra eliga Wetta, Wthi Hwad acht och
mening the sigh nu stå olydige och ohörige sinna Herre
Drayandes sigh emedan, the yoda gamble Skickeligh som
Här tilldags Ath hålder vthi Christenheten Skamlit haffwa.

2.

Hwarföre binde wij eder alla, och högeligen förmana att
I alle thän bötter wppå, göramedh förde: Mästhen Biskop
och Kyrkioherrarne uthi Tiust och tijma eder wärde tijnde och
andre wärigheet I thenn plichtige ähre, såsom andre
goste dannemen göra anmodade här I tijdh. Ehter
Swergis lags, och goda gambla Christna Sedwänior.
Eftersom wij och thet som ännw hafwe then tijunden ännw
medh sigh, att the latha henne redeligen öfwerkomma, medh
thett förste, Hafwe framdt att wij skola icke wända för
mycket till att latha skatta thän bötsöfwer, ehter
Lagen, som öfwer andra tagha, som wij och wänia
Herrar och Swbetzhuter wäre wilia thän oss tillbörna
skattet hafwa. Ehter här medh Gudi befallandes
Actum Stadt Stockholm die Jacobi Apostoli
Anno dom 1 5 3 0 Under wårt Secret.

Wij Gustaff medh Guds nåde Swergis, Gotis
och Wendis Konungh. Göre weterligit att wij af
Swmmelig gunst och nådh, hafwe sindt och Conferet
som.

Hom vij oc nw ng Jette vnät öpne bref vnnes oc Son
fenes thenne osc Ehrliche her Michell Olaj Wööio Prest
gield vdi Östrabärnum, vttfall den Pränta och Rätigheter
som samma Prästegeld nw tilligger, och all älder tilligat
hafftes. Hwarföre kunde vij vder dannemen alle, som
F föres: Prestegeld bägge och boo, att F annane förde:
Her Michell Olai för Herr vnte Ryddigheet, vtgiorandet
honom till gode vdt Herr vnte tiende Öre Lispund, och all
annan tienest, som F Herr vnte Ryddigheet vtter Hwngis
Lags, och den gammall godt Christelig Fredwant Plichtige
äre. Han skall thär vnnot förpliste[illegible]nan, som han och
ng sin Swärmer Ehr Osc här loffnat hafftes, att öppe
holle vder vderligen all den tienest, som han på Christendo
stund och sitt Embetis vägna Skyllig och plichtig är, ng
Misse, Predikan, som är Gudz ordz förkunnelse vnnt och
klart: Ethem Christnum vder barn, vnge budar, Och vdi
all annan mätto jöre vder then tienest fölleste, som han vder
vppa Gudz vägna Plichtige äre, som han the för Gudz
och oss anse[illegible] will. Förbindandet alle thoo the helst äre
eller vnnes kunne förde: Her Michell Olai för vnnot vnget

finder

4.

Kiender eller förfäringe göre, sal kiennan han sin beskermbet
vist oc redeligen förestar emot mins strenuge nygst oc
kender. Datum ac skiart Reg. Stock Stockholm
23 Septembris 1543. Under vsait Secret.

Epistola Regis Gostaui ad M. Matthiuum Episcopum Aboensem.

Wij gustaf medt gids nåde Konung. helse
vår elskelige Lagmen, Domhöfdinger, förlänningsmän, vare
Fougter Borgare och gemene landbor, och menige allmoge
vom bygge oc boo vthi alle Biscops stichte, Vårdigenom
Gruss, Vår nådeme vill giffne eder tillkenne, at oss
elskelig vyrdige fader Biscop Matthes oc Capitlet i
åbo hafue nu vthsent sine for oss, och vtlagd andre sine
ågrunder skiäl och klagat, hurusinde then menige man
och sämeligh beskerm thär i landet göre ganska skiöpligh
theil hinder, marsk och andre nätigheter eths som

ffs

the förste stadter Gudz bud, Hwarföre lags oss jamwäl yöste
Gudsmänior plichtige oss skyldige äre. Hwilket wendeth oss
neste thär tilbaka kommer, att the yode män alt förelset
wisth sijns thär sins wändanda, wtwandeth wtj themm
Euangelisth oss Christeliga läärs, som wij, the Gudi sins
lof förbunden äre, sådane eller annan sijnd Gotzlige
kijsset att förwärfwa, oss sådan maga behålla. Hwilket
Joys Christi wtwinys äcke är, eller wänt hafwer, thär
the stadt them wtwiga man, the tan twifwell, taga sijns
ett annat wtwenjelt oss stadgande, icke wiliandeth the
itzjera widtligen them alla thet böör, hwilket oss icke
böör tilstadia, Dij the sin stäl oss sådanna obärsamheet till
lijdande, after the Gud hafwer oss itzt sin Helige lags
förnekanneliga att göra wist tijnde. Thesthuth the Gud
Helige Euangelio wthtrijcka, Eu skalt kijstna Gudi
böör, oss the Christne som Christen böör. Dij hafwe
oss sä Hwarföre lags itzt then wtwalde flock för
ögonen, E sä wärde. Att hwilken thär icke gjöor sin
wiste tijnde, the dödh thär nägat straff, han skall

Herren

HS A 942 - 6

thorefor passom för annat tolvmark straffat blifwa. Och för thesse och flere stycke oprakte stycke, förundrar oss icke lijtet, att J goder men, högt och lenge, fattige eller rijke förderfwet äre vthi thenne närwarande swinktelige art förmenge äre tijnder, then dogs mycket saligt skall och gemenligh hades af menige och menniskian (Och när J wärdeligen tilsport till eder ähre rätto och yagum) inlagt och fundrat är förtenstskull wäle wij äwen, hafwe wore alle gammaw som wdi förde: Nbo [illegible] eyeligh boomde ägre) stå wdaall tee goder men af helsit som eder menige helsoge, stadsmyndighet bedit och högeligen förmanet, att J wnnar wdi sin stands staffer ehrer thenne fäir tijde lägge eder höger wppa ettygonunder. Eder wille tijnder som edre bör. Thesselikes allehanda och annat och annan wäderwerdigheet. Inthet twistandes eller skrid som sådant fast straffat och fundrat hafwer wnder eder förundrade fallit ägenn wrödeligh handel. Hwar och på skolle att näyge antegen af helsset eller helsogen (Sådann thenne wärt swarandat förkommat och utroyat är)

eder

thär med beslagnes oss med skälligh räntes tillkommer bliffue
hos the icke yore thesse räntebönder, tå hafue wij befalet
oss nu med thette wårt öpne breff, strengeligen bindes
oss befalle wåre fougter befallningsmän oss förlänings
män, ståendes alt finlands art the skole hafua thär
fult wore oppeborendes uppå, tatandel effter gammelig
lags, thär öffuer straffet sitiom för annat dölzmall.
Wärfore wi j dannemän alle, så wäll them ene som
them andre tage för j them märken till wåre för
dher ingen skade. Befallandes Gudh
Gudh. Skrifwet i wårt Slott Stockholm. 27 Maij
Anno 1538 wårdher wårt Signet.

Wij Gustaff Konung. Helse dee wälbyrdige
Fridboone oss kiäre männ, höfuetzmän, Länder oss menige
allmoge som bygge oss boo j finnelandh, tröstelige oss-
Gudh. Kiäre wenner wij gifue Eder tillkenna, att

wij

HS A 942 - 8

wij kallas förstaat, kunleder någre allamannd Der dage sigs
kundan them rättigheet som fetter gods lags och swerigs
lags pliktige äre att ethjöre i skiftebrefwet, som är
Der rätte tijnder, att kon kommer aldrigs i tijdan tijdinn,
tij heller siär Thorkitijdet them dell, som them ang rätte
att ieder höör att kallas, vtgan att tijdtöen sä kallen
höre, att wij skulle kallas atkijst, att i icke sädann
rättigheet vtgöra skole, them wij aldrigs giort kallas,
och i them icke med någon skell brwijst skole, kuar wij
skole atkläggia them tijnde som i göre skole in i
skiftebrefwet, och den dell siär Thorkitijdet pliktige
sä skole wij och atkläggia them dell som biscopes
embete tillkommer, och them tijnist som kyrkerne
ägs Der pliktige att göra, kunliket oss tij heller Der
i någom mätto nijtteligs wara skall. Kwarför
bindt wij Der gytemenyghe att fetter them kijst
wele rätte Der sielkare, i them mätto, och istyöra
fetter

Eder rätte tjunde in ästhi Kyrkiegaborgett, och eder Kyrke
leende all them deell i them plichtige ähre i täutan tyff
Aller dagem, med tjuend, kåår, kyhstol, och annor
dagligs räuuta, som eder bör ährligh utgöra, Ähre skola
der thär tenot redeligen kyppthalle them tienest som them
bör på Christrenndansend och thend Kyrstedubetes
dägena, med mess, predikum, Gothne kirch och
all annor tillbörligs tienest, som thz the för skick och oss
anstaar ädele. Hämorch säjer ett them määr förmanings
skam ittet kirkya thä skoole i eder icke lathe innden, att noj
tenicke thär nägot annet till, Ja att i icke så lättelig komma
till eder skyldedagh här effter, som nw een kornygh tijdh skeedt är
Aller noj förnimme att i thär ifrå tagen eder meer till
felle att innderlaga Aller ifrå eder vettyghetter, dem att göra
them ähr. Och giffue noj mäera Gunter och befalening
män, hwar i sinn Stadh thär skulla befalenings kyppa
tett hallda anssende medh att straffa them som thär
utöfuer bijtha, effter Swerigis lags, Ja framgt the
andre landzlyste määr oplenst. Eder här medh Gudi

befallandes

10.

befallandes Aar wår gårds Christ 800. Dogivdagen tilfer Selgs Sondags. Anno 1534. Under wår Herre.

Anno domini m c lx. xv. Kinuj. hasgus est S: Ericus et sic vixit post S: Henricum ix Annis.

Anno Dni m ccc lxxiii. obiit Rome S. Brigitta in Crastino Magdalene.

Circa Annum Dni: m cccc. regn: Olaus Kort Romunsk Paganus in Suecia et duxit filiam suam S. Olaui Regi Norwegie in Vxorem, quæ Conuertebat, qs S. Sigfrid Venit in Sueciam et fidem Predicauit et patrem suum baptizauit & hoc circa Annum. m l.

Eodem tempore regnauit Canutus rijke in Dacia qui deuicit Angliam, sicut habetur in Cronicis Dacie. In legenda San: Eskilli legitur qs S: Auszarius predicat in Suecia circa Annos Dni: Octingentos xl.

Ref:

Refluxerunt in Gautos Russiam et Sigfridum ducenti
Anni vel circa.

Tempore beati Botvidi p totam fere Sueciam paganismus
erat preter paucos Christianos qui pre timore latitabant
& sepultus est sub Anno Dni m cxxix in Ecclesiam Sten. 12
Anno Dni m clv passus est beatus Henricus in finlandia
Regationis instituit Mauritius Epc Vpsal hac de causa qua
tercia nocte in Vbe prima Ecclias domosq; circuibat et
ferios lingos alianung; sibiaticas Pestilencia toto Anno
per Vbem vagantium deplorabant. Adhoc et palatium
Regis die Sce Pasce Celesti igne absumptum est.
Anno Dni m ccc xvm est Ciuitas Aboen cum Ecclesia
Cathedralis per Ruthenos combusta.
Anno Dni m cccc xix combusta est Eccles: Cathedralis
Clarisseque & Ciuitas Aboen ex incendio.
Anno Domini m cccc lxxx combusta est Eccles Aboen
ab fulmine.
Anno Dni: M xd lxxxv combusta est Ciuitas Aboen
ab incendio.
Anno Domini 1565. Tuna dagar för S. Eriks dags

Den wörtem hann Åbo Stads Hödr Christam, sá att sitt
nest bleff gráat ám tres Gráder únd Clósstrett Dss nágre
gráder únd S: Gertruds ors the gráder sem ávoro hark
tholann.

Anno Dni 1546. Ciuitas Åbam fere tota una cum
Ecclesia Cathedrali Combusta est 21 Martij Exatis
Dominica Reminiscere hora 9 post meridiem ab incendio
Casuali Copit apud Curiala Tárem.

Anno Dni Combusta est pars minor Ciui
tatis Åboen.

Anno Domini 1593. combusta est Ciuitas Åbon
a parte minore in Capto Cum prouisuris omnibus
usque ad Forum in parte maiori ibius igni Combusta est
Honesta mulier Elizabet Mikaelis Kramers consulis
in Cymba quadam Cum Carnibus Suillis.

HS A 942 - 13

Hielx Jesus thän Heart.

Constitutio Archi Episcopi Upsalensis et omnium suffraga
neorum eius et omnium Consiliorum regni Suetie perpetuo
obseruanda circa animadu[er]sionem mortuum Crimi[n]um

Thenne effter Guds burdh M cd xxxix. Stadgadel
thenne articuli aff Ærchebyskopen j Upsala alle Biscoperne
oc menne Riksens Rads j Sweriges om högmåls ogerninga
oc synder emellan Hollandes öffuer Sweriges Riike
Huru medh medh wåldz må sijs med them bewara, oc öffuer
them nåsse eller råtta eller dö.

Ey åhr emellan aff sombliga aff sådanne högmåls oger-
ninga åhrs oloffliga aff sijs sielffuom, oc aldre mera
loffliga. Dett åhro tu[n]ggtgående. Sombliz aff them gliff
ur[sic] j Swerigis lagbokenna, såsom är tiptalags mz
oskuldigom dödom, mordh oc annor mandraip. Öff-
folka ogerningar må aldrig medh wåld råtta effter lagom
bade förgripit oc effter. Dogs minte dee skyldiom fridt
åff j thee stadenom thee skyldiom frider åhr.

Sombliz

Gomblige aff tilbom Gamma oyärningom ähro som
ey hafwa naigra plicht tilsträchta, j Lagholtenna
Häsom om fader ligger medh sinna dotter, eller Gonter
medh sinna ägnna modher, eller maigr medh sin modher och
Hennes dotter, eller och fader och Gänten sin trenna
Gänna, skann wäradz wäldh äff them komma, och ynga
för änn the sin vppenbara Christenndom komma
vnnder Kyrkions Lägen och bestämman, tå nätt thär
äff efter Kyrkonns fridnemo.

Item efter Christenndh mä wäradz wäld them ey skada
till Lifz och ey bestarta till godz eller penninga.
För ty the skoola böta Biskopenom efter Lagenn
och ey konungsmantenom, förty ingen skall plägas
medh twänggia Lag plicht, och Helst medan Gunnges Lagbok
ey vtan thetta ey marst j tollom sakom, Lottan the
Heliga Kyrkio Gomliga aff tollom oyärningom
Gänna oloffliga aff seys sielffdom, vtan aff
Kyrkionns plägad och hennes förbudh som är
Kyrkions speckes millan twä Kyrkiom, eller Gen

.nna

HS A 942 - 15

ng tuna sysslum vistnamd, eller enna gifvina ny
tiden brodrom ändrandr. oss hest badum stiftandes
tolfta gemmingi vard for sysslu sagnum lagsliga
ändadz dr ägo ein olofsliga oss forbudin at kyrkonns
skiyad, at tuder tolfta sattuder kommungenamne innga mast
eller rätt, suarandes forsprutt eller ätt, utan kyrkionns
domar som uppenbara staär i kyrkeballemom ok sag.
som sä dömdt om bromslags skeid, som ur hoormäll
frendskomo skyldo millum sysslum eller frendum, eller
gudzsifdar skyldo, thär emugen hofmegerr oc emugen
annor som ägha ändzmän oc domans otala, latan
emusammun biskopenn eller then biskopz dömi
sandamillum sattuder. Gifvar än then sannder ändandr
i tolftan mälom bolgi biskop vi oc rädi sedan
biskopen hinar thr bromslags skall standa eller
fly.

Finis.

De decimis Alandensium.

Jr. i Portthans Chronk. Com. s. 267, B.

Henricus permissione diuina Episcopus Aboen.
venerando viro in christo dilecto Sigfrido canonico
Aboensi dilectionem in domino et salutem. Intelleximus

HS A 942 - 16

qꝫ quidem laici presertim in Alamania decimas
Eccleꝛ. et cleros suis prauis machinationibus
subtrahere molientur. Quidam ex his quasdam
portiones decimarum suis uxoribus & gubernatoribus
earundem quibusdam Rethibus: Aliquas etiam portiones
decimarum de foro, Statuunt primitus deputandas, deinde de
residuo impendendam decimam offerant. Cum igitur laycis
nulla sit de Spiritualibus cognoscendi Vel disponendi facultas
Deus non posumus nec Volumus vt Ecclesiarum Clericorum
iura, presumptores quilibet minuantur. Mandamus Vobis
quatenus omnes et singulos in Alamania quocunque personam
aut etiam predium Vel aquarum decimas exhibere
tenentur, ad eam cum integritate reddendas ante omnem
aliam solutionem seu deputationem per censuram Eccl.,
si opus fuerit autoritate nostra Spirituali in hac parte
Vobis Commissa Compellatis proviso, qꝫ illis qui jam
temeritate ꝓpria decimas forsan suis constitutionibus
imo potius de fatuationibus ꝓhibitas retinent,
suis etiam retibus Vel manibus de pecunia, si moniti
legitime reddere se gravare recusarint, ex co quod

† sibi decimas in signum voluntatis Dei sibi reddi petit.

1552

esse, volumus, ipso facto quos nominatim denunciari p[re]cauerit
tractantis ab omnibus euitandos, postquam legitime et p[re]mitti
moniti ecclesie se grauare noluerunt et satis facere com-
peterunt. In cuius euidentia sigillum nostrum p[re]sentibus
est appensum; Datum Anno d. M CCC XLV die Corporis
Christi.

M. Petri Archi Episcopi de decimis.

Fr. Johannes Porthanus Chronicon. S. 23.

Vniuersis p[re]sentes literas inspecturis Petrus diuina
miseratione Archi Episcopus Upsalensis Salutem in
domino sempiternam. Per p[re]sentes notum facimus tam
p[re]sentibus quam futuris quod Anno Dni M CCC XXXV.
Diocesim Aboen nostra Upsal p[ro]uincie Metropolitana
auctoritate visitauimus ac in terra Hallandie dicte Aboen:
diocesis circa festum beati Laurentij gratia visitationis
huiusmodi constituti Venerabilem fratrem nostrum
Dominum Benedictum Dei gratia Episcopum Aboensem
ex communi tam cleri[co]r[um] quam laicorum terre
Hallandie p[re]fate consensu et concordi bene placito
auctoritate ordinaria innouamus statuimus et pari

decima

derimus de cetera quis p vsu fabrice ecclesiarum prochiarum
supra dictarum tenuerint aut consuetudinem exhibere ad mensas
pspiscopor parochialium ea ecclesiarum eandem
immunitatem gratanter intuito p rationis hospitalitatis
sustinere nostrum de cetero teneri & putamus perpetuo
debeant in futurum. Nos igitur statutum huiusmodi
sicut rationabiliter factum est, approbantes ipsum ad
petitionem tam Dni Episcopi fratris nostri quam
clericorum et laicorum prerum et tocius sanctitatis Metro
politane auctoritate duximus confirmandum mandan
tenore psentium auctoritate, qua supra idem statutum
ab omnibus & singulis aute dicte tenute Calandie
inrotis ex nunc perpetuo inuiolabiliter observari.
In cuius nostre confirmationis testimonium sigillum
nostrum est appensum. Datum Rome supra dicto

Fr. i. Porthan
Chron. p. 276.

Idem.

Henricus Dei gra Epus Upsn dilectis in
Xpo fratribus omnibus Calandiam inhabitantibus
in Dno dilectionem et Salutem. Quamuis laici
quantus clericorum disponendi de rebus ecclesie nulla
sit

HSA 942 - 19

sit attributa facultas quos obsequendi maneat necessitas non auctoribus imperandi. Nos tamen magis diligimus subditos nostros inducti faciendum qs iustum est mansuetudinis quoq; vigore huius est qs ad institutum quoqs Domini nostri Karoli Episcopi ex consensu nihilominus et benevolentia plurimum de vobis tunc principium et etiam melioum Clericorum Curatis in Klandia tota integram decimam de foro absq; diuisione qualibus nos ad inducasse contendimus p presentes. Volumus igitur et destructe precipiendo mandamus quatenus singuli vestrum Curatorum in sua parochia integram decimam de foro et punctum exhibere studeatis. Put Curia Ecclesiam voluerit remitat. Datum Anno Dm MCCCXXXVI 30 Nonas Maij Nostro sub Sigillo

De foro Mack.

Magnus Dei gratia Rex Suecie Norwegie et Scrouie omnibus presentes Scriptum Cernentibus Salutem in Domino Sempiternam. Noueritis qd nos Venerabili in Xpto patri Domino Dominico miseratione diuina Episcopo Aborn nobis dilecto solutionem bitiri dicta forenarij quam in Klandia et alijs locis sua diocesis

Se: Porthans Chron. I. XIV, not.

Diocesis Wartnus habuerat ab omnibus et nunc quib. antr Selui omnino volumus et mandamus Datum ap D. Stelandriam in Frisita dicta Wardoo Anno dni M.cccxlvi feria 2a infra octavas Natiuitatis beate Virginis.

Fr. i. Porthans Chronic. p. 269.

De suspectis decimationum.

Magnis dei gratia rex Swecie et Gothie omnibus presens Scriptum Cernentibus Salutem in Domino sempiternam. Quia ad vitandum periculum animarum inter clerum et communitatem Diocesis Abon diuinis statuendum qs decime fungales de agris sine fraude omnino perpetuis temporibus exsoluantur volumus et petitio principis obseruari qs si forsan Clericus aliquis parochianum suum aliquem diminuta defamatione suspectum habuerit et ipsum requisierit de iusta decimatione tunc talis intrusatus duos testes secum adh. ducere et iurare qs testes tunc principaliter presentes fuerint et viderint qs recte et legitime decimauerint alioqui nullum sum reputabimus instrumentum Datum in castro nostro Abo. Anno dni. Mcccxlvi feria 3a ante natiuitatem beate Virginis.

Anno domini tractata sunt hæc

Fr. i Barthens Chron. s. 315.

infra scripta inter clerum et communitatem
in Scandia M c d x x m.

Wäster wärster i Skaanuth hon hafdhe swarit sa
mykto här till høst i the sychstoll att taga swa
the stoller alla them som ära bolstadhiga gammall ey
offer frelst ägha garda, oc stoller them som minder
äwara y öre: Ther ifrån Warnom swa öre. Disse W & Q.
them all som dwärkunde eller ensklinder döö taga
the oc them ey.

Item Biscops retten oc Prosterätten i swäri gärde
ing gamble biskemans, oc ing Biscops wabsetter for
marcken eller höger.

Item hwar bonde ing ey swär för halfdhe tijonde,
oc hwar hon wanom kommer till halfdha flesse.

Om thenna stadhga äwarden hafdhe almoger stoor
skärmall thärifrå, sa att the taliga tratta oc
färmall kom stoort roop, skrijt oc skalla emidla
hwilka tratta oc mistemis Biscops Allgons wärdoger
fader ing sijne Capitolo mirwarande gions hagen
höyde oc ingenmannen i Skaanuth hafdhe mildt

oc

oc tell ſamio ſ[illegible] ret baiche aff [illegible]kenchaura tidagna
oc aboegens i ſa'maito aff kraſtenaiz ſkall ſa'goins
ſom hair ſtaff ſkreifft [illegible] ſtaar.

Forſt aff bounder ſkall yera ſin maigtait vn the ſuor
ung the aboift ſain thes aff alder hafſuin giordt
i. ſx ſecundum perſum modernum.

Item om thera gund tiendz aff hunarion halffuin
i penga om honom icke tiende halffue tilhom
om aegnadt. Item aff lamb i penning. Aff kreid
i penning om hair xij tiend fraar.

Item for kirkſa edigaings i oere, for thera inlidning
i oere item for inlidnings offer baren i oertig.

Item Arſtenten ſkall hallas i ſa'maito, gifft nig-
thiahons ſondeg oc ſondeg Item xxxti mes eller
minder kalfi hiar ſigh vrdja aff tiv ſom geffuedtar.
Item oc thiahens oc kraſtenom nuegt taai
tagi kraſtem halffung thiahens, oc xxxti ſchiepp
them vdda i bona hand hafſuin.
Item thera kirkſtock ſkall hallas i ſa'maito. Vor
vrajor xv. aer gammal oc yeur oth[illegible] gifftuds offer

Jon

Jomom w öre penning. aff xx ägra gammall oc till xv
fiskuna y öra för vy ägra gamallan, j skuel för-
so[illegible]s barn tala kömma y ortiger för thet minnar
ägro j ostbuhs, Ehet barn ärnar till arfs komist ti
fiskuna full lykstoolk,
Ethem affer them som dömdhus oc sin fiender, oc affer
them som utlandz doo hafft sin hästre nägot ont
giordt, äthan aff them som ändlia frygd lägerstadh utforsens.
Ethem Biscops nägstantz skall sä göras här affer som
här till giordt äge mz gamble ringstens oc forenambum
sinn rett.
Jthem om fiskz tijund oc alban hundra tijund skall helmegu
göre som förre är giordt oc anno 1 Biscops doms
giordt [illegible] 1444. decretum Venerabilis pater
Dn: Magnus divina gratia Episcopus [illegible] in placito
parochia Sundo habito infra octauas Sanctorum
omnium oc Ecclesiæ pertinitor Mandie unat pro tem
p[illegible]ri sno et parochia in tenent pertatas in expensis
et labors.

Nullus Actus recedat de choresi
Sine Consensu Sui ordinary.

HS A 942 - 24

24.

(Ett latine registreckning finnes uppt. i Handl. till Finl. Historia, I, s. 4; men dat. Åbo XIX Kal. Maji 1350)

Ne p defectu clericorum Deus honor debito et
Eccleie dioceſis Abon congruis ſeruitijs defraudentur
Nos hemingus Dei gratia Epiſcopus Abon. et Capitulum
ibidem Statuimus Vt nullus clericus Dioceſis Abon
inde recedat animo conſtituendi in alia dioceſi domicilium
abſq licentia et literis Epiſcopi et Capituli petitis
et obtentis Qui vero contrarium preſumſerit attemptare
ſit ipſo facto primatus officio et beneficio. Et quid
habet et nichilominus prefatus tenetur veniendo
contra mandatum p ſtitum quando ſuſcepit ſacerdotij
ſacrum gradum datum Abon Anno Domini
M ccc l. X Kalendarum Maij Noſtris ſub Sigillo.

Fr. i. Porthan Diplom., s. 516.

Herr Nils Jönsson Stjernkors gåfvobref för Nådendals kloster.

Jeſus + Maria Barna bordom alt prieſter Broderom + laſs Göd
+ nåd Ödmiuka + böner + alt Kämpa oss + alt Gudar alt
Guår Åbo Ehrn Klaus Nils ſon + Maria + Kaiſ
Jeſum + Gränd Kriſta kiſta om Göſtom, alt Jeno ſo
alter kiſti kara. Jeſum + ovuer Sepultum. Jeſum
Kriſt Kara alt Amen.

Prock vätt eller Lardaro

Perser krockem J Landskland aff Swano pr[æ]ste Anck
in Kinpar konge swuskara, J Kuppa Hustra skullen
in sprottkampen 600 Ijsen ett Lockskin.

Bostatt eller Talonero

Ijsen bostatten dirtuen talonero J pund gulder
eller ein Kappa Rugs två tredinge Kappa Kors
för matskatt ett gripstuns, J ett Swembla eller
för Swider dera J öre ett böste myg then bäste, om
skeas skeftas swier om två Ijsen Lock. Then öres
aff Ijsen som antje skosta, J ett swier effter Swano
600, som mälder ser ett swier aff Swider godsa
600, Menn then boys aff Swano bönder, skeftes
aff skys.

Ijsen kjelkions Rant ~~ett~~ baja swinn aff Swano
bogamans, eller then öres gsang.

Ijsen Kiesskops Rant aff Swano Konungs knock
skio Swit skin, eller 3 öre gsang.

Nebstantem solutione per tertia parte dominay
för marend p expensis collectorx Swancto patre et
filio in simul habitant in die Natalis Dni

HS A 942 - 26

VBtD. tunt non teneñt̃ solu̇re nisi cum suo Stasekorn
sed quando aute separant se ab invicem solu̇re teneñt̃.
Unum matsläit. Parochiani nominanti ad laborem
Ecclesiæ simon teneñt̃ solu̇re debent ꝙ arad
et suppleꝛe labores denuo ꝙ si fuerit compėstum in
placito solu̇at 3 ꝙ cum labore dicit. Omne ꝙ affertur
sub missa curati est sed illud ꝙ ante vel post diuidatur
in duas partes inter Ecclesiam et curatum.
Pro Sepultura in Ecclesia Cathedrali solu̇untur x ꝙ
in Ecclesia rurali lapidi ꝙ in ligneꝛ vero nihil
debent Vetꝛ Matzdotꝛ Varp a v. skurlingar plus
eller sex skurdings of sex vetꝛ Lands Lagh eller
sex stycken syuur.

Fr. i. Arthans Chronica f. 270.

Quod Rustici trahant Sacerdotem qn.
Epꝰ visitat: Magnus Dei gratia Rex Sueticꝰ
Norwegie & Sconie omnibus et singulis diocesis
Arboꝛ. inhabitantib⁹ salutem et gratiam. Noueritis
ꝙ nos ad Venerabilem in Christo patꝛis nobis
dilecti Domꝰ Henningi gratiosam petitionem
Episcopi Arboꝛn instantias fauorabiliter inclinati
ꝛationabilibꝰ causis nos mouentibꝰ admittendum. Quod
quoties

HS A 942 - 27

quotiens idem dominus Episcopus Hemingus qui nunc
est, et is qui posse ipsum fuerit in officio procuratoris
penes Vos transfudient cum sagenis vestris trahentis
sicut hactenus de Vestra Voluntia ferentis sermonis
millatenus omittentes Datum in Castro nostro
Ubo Anno Mcccxlvij die beati Egidij abbatis.
Item ubi trahebantur qui moriuntur, ibi sepultura detur
sed p loco funeris vel Cimiterio detur in ora Civitatis

De modo desinendi Kæcken

Ther ij magnus med Guds nåder Sweriges
oc Norges Konungs Thz Hemmingus mz samma nåd
Biskop j Ubo, Helsom vare oc ahrelige hälsningar
oc mycken ahrega som bägge oc boom j Kaecken
kärliga mz Gud. oc tiwara blödh ther tiw alle
menniskie Gud aff sine milde förssyn hafwe
Kallat Der till sin Helga troo, ha äfwen j wåre pläga
ja oc pliktoga sådana tienest, gönst oc wilighet
so alla andra goda Christna Menniskie, först
Ath stadelige stunda j ifre Helige troo j anact
Hafwende, oc thär ifter wederlatenne sine alzmechtige
konungs Gudz j all lydno oc besynnerlige j sina
tijd

Ut. i Ubo
Tidsar, 1785, 112
11

HS A 942 - 28

Swenske pänd tillgiörda j Swedenn[ä]ligge äfter
Gudz ordz pröfning vid vahr j Jamtska ofridzin förra
menade, Vår oss effter the Heliga Kyrkio besserstna
rätt oss mens Swenges lags oss gods förswario
Swerika för[e]nde tyndegänd, Gudh hiälpe sielfwom
tahsinneliga tillstundat oss tillägnat Gotth[e] till Ehr
allenest Herre Jesu Christum att han är vor almegis
Herre oss Konung öfft allom tingom, Oss Gotthe
väl begynnendat oss Gotthelsat, att j thz kommen
för mänga Swenda, mänskeliga förfall oss snarast
utgöra saadann tijnde som ehr bör ti Gotthe
väl lagh, Eller tijnde päd wppa Jen mänskligh
stadga j Swerio allehel som Sär effter följer.
Först Swar bogarnan göre förom Kyrkegerz Jen
Garp säd. Oss för ten Gard ärnan Jen tridiung
Garp, vm the fista eller ten tridiungs säd oss Jen
ne Swör eller ten tridiungs säd. Ett Swenst skinn
eller twå tridiungs päd oss ten ne Swör eller
den tridiungs päd. Ehrn ock Swarto vöcht so
Kallat Hönsre ten tridiungs säd för effter
Swar gärningz ma som wehr päder göre Garpsh[e]

2 hi

Thå tridiungs om Dan ressamer inn Dm ehs åhra
thå samman göre thå kapp fullan, J Huar
Hyttenan eller hyttenan thett Hus kyer hafft os
icke swär göre som andre kyedriuger ehs är thå
tridiuger os aff kyggninno Halff tridiungs, Ehem
för hyttestoll Halfander Kapp Hus, för
Land assignings ½ Tap Hus förrinkyningh effter
barer ert gråshin os wallom wdj art Huar
baiamma göre Ajchions ert bogeshin eller Halff
tridiungs fud os Bjrcepen thå Hustr shin aff
Huario Rörk, Ehem förbe stadga os samio
wallom wdj art J D bratzliga Hollen os förbiuds
förbeda kyedkyerijo för effter mijatt minyha
und thenne xl pr xx till Krona fetebiuer os
xx till Biscopz Bord jeffnunno, Dan ehs
os ej stes ert bespen J tibo ryg sin Capitels
Rau os samptijdes tredes att om Rijtta Ehem
komm os studga Fiirtan tyndes hård taj shall
ehs förbe Magnus icke åtwara, till nedra
Kåjsro Katom wdj Hårnja Adait Hesheff
neyan för Ehsta Dagh to Skrifft är J Stockholm
Ehsten effter Gwarin Börd M ccc xxxv. Hpa
Crastinum Natiuitatis.

HS A 942 - 30

Forma Juramenti militaris olim Sanctæ habita.

Jagh beder wigh sa Gudh hielpa Jungfru Maria Sanctæ Kyrkiu S:t Lenit att iagh will aff mit gantze hiertha macht mig kiæra af godz begiærma thess Helga Jesu Christi troo oc Euangelium och Kalla oc vnderia Kyrkiona oc Gambe tienare vnder sijna Fridh oc frelse, staunda moth orätt oc styrckia Fridh oc rätt oc begiærma Fadernes oc Modernes barn Jungfrur oc Enckior oc annat Folck oc vnder tryggia oc troo minom Konungh oc minom rijke oc rättfärdelige Kalla oc öffuna mitt Riddarskap. Alt Gudi till Hedr och mitt bästa förmögo, så hielpe migh Gudh.

Detta epter Gudz bijrd M ccc Xlvm om Sct Kathrine Dagh I Stockholm Stadfäste oc skipade then ägelige Konungh Kring Magnus oc all Rijkesens raad I Swerige att Hemillum Man som vpp stodh oc hampade äa Konungens Regementzaron ok alle äa sinn thytt inna Stad eller vtgaun Stad mister liffuedt, Kinn tiä att thär ey kommer Drägh Kinn blodsuijte, eller blodrunst skiedde

vtt

ach eller Hesselbräth än till ähre XI manna wittnis eller
annärs frys mz XII. Manna Ed. Gör Hann draf, fäär
klosenijsta, Skänadh, klädnadh eller Hushrott mister
Liff och godz, kunn till ähre 24 manna wittnis, wnari
Konungz ägenn saakh, eller annärs frys medh XII mana
Ed, och alla thee mz wnoro i Skädhenom ach samnade mz
samma wärlike stämnde samma raätt, och alla thee ssi
Kysse Hegnna eller annärs, öffuer them skall gayna
Konungz Hemmadhs wnegde.

Statuta Episcopi Henrici Aboens

Jr. i Norrm. Chronic. s. 291.

Anno Domini Mcccly Henricus dei
gratia Epis Aboens apud predictam Ecclesiam I.
nostram publicare fecimus in Synodo nostra sub
scripta Statuta, quorum primus articulus est.
Quod mandamus, quod quilibet Sacerdos in clutis
vestibus Sacra excepta casula in diebus Dominicis
in pulpitario legenus Sal et aquam benedicat
Secundus quod Sacramenta Ecclie cum omni II.
Reuerentia attentione obseruentur in Ecclia
et ministrentur, vidz Eucharistia, oleum et

crisma

Crisma p̄ viso q̄s eodem hostie Consecrata non re-
seruentur in pyxide, vltra quin olenum Sel ve-
teribus Consumtis nouū in super conseruentur.

III. Tertius q̄s in Ecclesijs testudinatis pannus vnus
seu vestis inter altare et testudinē suspensus ex
tendatur p̄pter immundicias remouendas.

IIII. Quartus quod Sacerdotes de vino et oblatis
tanti sint vt illa munda habeant et in terra pta.
Similiter palle corporalia et alia indumenta altaris
et Ecclie munda et nitida conseruentur.

V. Quintus de confessoribus Sacerdotum certis habendis
VI. non absq̄ licentia sui p̄lati. Sextus q̄s nullus NB
Sacerdos alterius Parochianum confessare p̄sumat NB
vel Sacramenta ministrare sine licentia p̄pij
VII. Sacerdotis. Septimus Quod quęstionarij et
bidelli non admittantur ad petendas Elemosinas
in Ecclijs et Parochijs absq̄ licentia prelati
VIII. patentibus. Octauus Quod quilibz Sacerdos Paro-
chialis habeat p̄dia libros, indumenta et
ornamenta Ecclie diligenter conscripta, et Scriptura
ipsam cum inuentario committat prelato.

Nonus.

HS A 942 - 33

Nemo ullus fundum Ecclie habitatione vel predia de loco ad locum transferat, nec committat sine licentia speciali sui Prelati. Quicunque ui bona Ecclesiastica superflue erogauerit et propter hoc fundum Ecclie reddiderit desolatum tanquam diripi dator bonorum Ecclie punietur. IX.

Decimus Quod sup- X.
observationes feriarum desolat[o]rie fuerint facta. Qui festum alicui Ecclesie habent feriabilem dicat hoc teneant Sabbato precedenti feriandum illud fiat. Ad vig[as] in pane et aqua ieiunandas sine piscibus illi solum ex precepto Ecclie astringantur, qui fuerit in anno xxim etatis sue.

Undecimus, q[uo]d in festis principalibus nouembribus licet in necessitatibus in vere et tempore collectionis fructuum tercia petita et obtenta licentia a suo p[re]sbitero absq[ue] pena pecuniaria seminare et fructus colligere et huiusmodi consimiles labores exercere possunt, exceptis Dominicis et festis maioribus. Ita tamen q[uo]d extra illa tempora, et nisi in casibus premissis huiusmodi licentia ad alios quosuisq[ue] labores nullatenus extendatur. Et qui in premissis licentiam petere contempserit delinquentes puniantur in pena pecuniaria secundum leges patrie et consuetudine approbata. Festa ab hoc laboriario excepta sunt hec, omnes dies Dominici exaltatio et inuentio Crucis omnia festa virginis Laurencii et Stephani, Fabiani et Blasii, Michaelis et festa Apostolor. XI.

Duodecimus: q[uo]d in altaribus non consecratis habeatur, lapis q[uo]d Episcopum consecratus tanta latitudinis et hostia in die Pasce consecrande cum calice possunt in eo conueniente contineri. XII.

Decimus tertius. Quod libros vel ornamenta Ecclie vel altaris nullus emat sine speciali licentia Prelati. XIII.

Decimus

HS A 942 - 34

XIIII. Decimus quartus Quod nullus ꝓ spiritu ꝓprio
suum ꝓsumat a Sacramentis suspendere sine mandato
sui ꝓlati, nec etiam ab Eccl̃ia eliminare nec tempore
Paschali in peccatis notoriis secundum Eccl̃ie Consuetudinem
approbatum. XV. Decimus quintus ꝓ qui secundum
Eccl̃ie desolatam reliquerit et sic recedere intenderit
etiam si licentiam habuerit donec Eccl̃iam reddiderit
inclemie ab officio suspendatur, Si vero de fuga suspicio
fuerit, vel res suas arestatas dolo subtrahere conatus
fuerit, res ipsas amittat et secundum arbitrium iudicis
puniatur, nec tanquam officio suo restituatur, priusq̃
Eccl̃ie damnificate fuerit satisfactum.

XVI. Decimus Sextus Quando in Eccl̃ia Dei die
Cene Crisma conficitur, quilibz Sacerdos, curatus
ipsum in Eccl̃ie sua habeant infra quindena a die
Pasche et visionem habeant ipsum quam cito possunt.

XVII. Decimus Septimus. Ut littere Sacerdotibus sine mandato
prelati diocesis citius et expeditius transeant secundum
XVIII. ordinem de ꝓsbitero ad ꝓsbiterum. Decimus octavus
Ut pensiones debitum Eccl̃iasticorum sic fugiant et
a fine equaliter diuidantur inter Eccl̃iam et Sacerdotem.

XVIIII. Decimus nonus. Presbiteri ad exequias defunctorum
vocati ꝓmissis dicendis tam in officio quam in sepultura
defuncti albis seu superpelliciis sint induti, Item in Cathechi-

sationē

fationē infantum volumus observari. Vicesimus. Quilibet xx.
Sacerdos Parochialis singulis annis Cathedraticum ferret
ad Synodum ille cui plat⁹ mandaverit committendum
Quicunq; vero Cuiuscunq; Statuti seu articuli iam p dicti
transgressor fuerit pena trium marcarum puniatur. Item
declatum fuit q̄ p Sepultura pauperum mortuor pecunia
nullus petat seu exigat nec officio completo, Sepultura
parvuli vero ut moris est, et pauperes sine difficultate
Sepulture tradantur. Item nullus p benedictione nubtium
pecuniam petat et exigat, seu etiam p introductione, antequa
officio completo, transgressor horum poenarum marcar
puniatur. Quicunq; vero timore Dei postposito, qui sua
sunt, quesierit non q̄ Jesu Christi malitiose seu pauper-
tatis causa vtentes tradere equum infirmum seu
mortuum in ppio equo non visitauerit pena trium
marcor puniatur. Pena consimilis puniatur in suos Synodo
constitutus qui equum maliciose negauerit in hiis negotijs
Sacerdoti: Item mandamus et ordinamus q̄ singuli
presbyteri nostri Dioc̄sis ita tempestiue veniat ad Synodu
q̄ modis omnibus. Interesse nisi qui in incoatione Synodi
de Sancto Spiritu dici solet solemniter, in territorijs seu
parochijs diffusis et a loco Synodi minus remotis pres-
byteri vnum in quilibet p̄uincia seu territorio et alicubi
si necesse fuerit duos remanere volumus ad ministerium
Sacerdotalem populis prout necessitas exigerit p̄sentiendi.

Quilibet

76.

Quilibet etiam Sacerdos ad Cyzicenum Synodum Episcopus coram Parochianis suis publicet, aut quem in proximo venturum Consugineus celebrant in Ecclesiis qui contingere possunt.
Item Famulis Episcopor, transeuntibus seu etiam aliis quibuscunq; nisi ipsos hospitalitatis causa colligere voluerit, et inutilis Civitatis illi necessaria vendant. etc. Ut prius in Statutis Aben et provincialibus. Vale.

Nåda breff om Semyte Closter som

Jr. i Mos Hdgar, 1784, s. 217.

a[n]slår för thet som Swider Kirkion och Closter kommitz åhr.

Wij Erik [illegible] wtz Gudz nåde Archebiskop
i Vpsala, Christiern Olufsz Riddare, Vnitz Sarell
Swintzsn ansage oss Rikesrens Höfdingman oss mens
Rikesrens Raid i Swerige, Kungör wtz thesse wårra
närwarande öpne breff. Att effter thz wij Sakfins
annamadt almogen a[n] östervlanden i wårt Förswar oss
Legum öppa Rikesrens wägna, oss Sakfwom thes
sagts oss stadeliga häfdandt att thes skule fåå minta lössa oss
nåder, om them olaga skatt oss tionda alleleds som
almogen hår i Rikeno fuår oss mintander ewarda, Hasom
ewart bref thår öppa betygat ewisser, oss thz Sakfwa mz
Eed för oss, att then rätte skattrum oss alla olaga ålegning

so

Hoan omilda konunga them ung bööu ell[e] trauninga tillagt hafua
Lahmandes i penningi. tö penninga stadgann ung them giordes
lat samma stadgann är annars så stoor skr penninga traall
oss ewärdh, som tö han först upptalandes i thz mäto, at
aldrigh penninga them tö gick för vs sma penninga, oss för
thy gora tu öre, thär ung är oss them stadgan een tridiungs
högre, oss stock så ö xvi ägu till i giordz han först afskedes
til hafuis tses ther om unga liffs fäunge, töthan ägan
ägho ödelugdh, oss thre gora så skautan fulloliga liff förs
them som för sigs seelf dua, oss thenta kunne the alt
uäll beuisa oss hälst oss tyunghiga, att hwath liffsa ewi
them gora kundom, att ewi them them giordes uppa
hafuer, oss thär om hafuis the gode men. Kiöpmz
allem oss forlofz allem thär i landet oss stadelliga under=
ahlst, att på ägha i penningerna. Til hafuer ewi them
fiärmall ofuerenskat oss sandzegtelligen stadgat, oss
giort uppa Rijkisens radzinna, them till them nogelige
liffs, först att alt thz i thyrkliger eller i annath förelst ar
kommit, oss the laygs fäungit hafuda, till thenna dags som
for vs afdömpt är, skall forst afräkenas. Thz att unga
trata blifuer thär om, millan förelset oss skattbönderna
oss sadan skall afskräd ung bondan, swar frompte Röch

ofsen

HS A 942 - 38

Dz mantall, oc marckatalet blifftt stoundande, som tfz nw
äfr, oc alla wöda oc kroka oc bool, skola tuedag sexsna
fuullan, effter goda manna saygn, oc rannsakan.
Item om Slotzgrund bygnings, huad som konyden till
huart Slott besöffua arbetfz, timmber oc annat sadant
som förre k. genningh war layd, att the affskaffz k. then
Genninge stadega, effter thy Biscopen thär i landet
Rychsens Raid afsandra godze Men thy tuistin[illegible] emda
thär effter, trätzhet. Till huilket mera thesso oc
stadfästelse Jrungiom wij for. tree uppä meng Rychsens
Raidz wägna wara inchigle för thetta bref som giffuit
oc skrifft är i Stockholm Anno Domini M cd XXXVI.
Ipso die S: Johannis Baptiste &c.

Fr. i Mo Bgrs. 1784, s. 204.

Rada bzeff om Leidingen.

Wij olef med gudz nade Erchebiscop i Upsala,
Christiern Nilsson Riddare Drätzt Carll Knutzsn
Marsk oc menige Rychsens Raid i Sudrige kungöre
wij thesse wärom öpna bref, at effter then
böndernes oc almoges i Östrilandernas,
latid wij troopap till oss uppä Rychsens wägna
oc wälis oss wara Hörige, oc lydige i alla maato som
them bör, oc hafdhe hafwat oss wälz goda troo
ate

tse jungen Höfmeijsman wälia seijs taga, eller anna
medan tsenne tiidzens ständer vttan tsenn soan
Rijkspenn vnd tsen till Höfmeijsman sätie, tå kasstue
vnj tsem tagit oc annamat tiänait förstaar, oc een
thunteliga legum, vppå Rijkzens anwägna, lijka vnd
annan Rijkzens almoga, oc kasstue vnj tsem sagt
oc stadeliga holdna att tse skola alleledes minta nådr
oc lijda, om tsenn tsatt olaga öfwergiinger oc allan tunga
som almogen här j Rijkenn skiär oc minter j alla maitå
till swället mera vnsso oc stadfästelse, konungom vnj
forn:de tree vppå menne Rijkzens Radz anwägna
wåre jnsegle före tsenna brest sonn gifft oc skrifft är
j Stockholm Anno Domini M c d xxxvi.
Ipso die S: Johannis Baptistæ.

Litteræ Christophori Regis Swecie de priuilegiis Abomb: Concessis:

Ut Åbo domk. saarbok, sign. A 25. Jfr. Rothens Chronicon, s. 466, not.

Christophorus Dei gratia Swecie Dacie Norwegie Slauor Gothorum Rex Comes palatinus Reni et dux Bauarie omnibz presentes literas inspecturis Sitem in Domo Sempiterna Cuncta sancta Mater Ecclesia per illum suum ordinem, quise colendum in mundum repmisit Salutem in vera plantula ab vna vsq ad Supremu ordinem, Sic et per

Sui

HS A 942 - 40

Sui cultor optim et opa suas radices defixit in altum et
ramos suos ad orbis extrema ptenderet et catholice fidei Catholicos
sicut fidei tenemus non dubia penetravit. Vos igitur hinc
immensitr Regalis fastigium sublimati, sub umbr Cruc arboris
cum Cattris Xpti fidelibus quietam, pacis et tranquillitati
populi nobis Xpcliti, quantum cum Deo possimus intendentes
Cultores Deo offerramus etsi non nostris, Ecclie tamen dei,
et ipsius ministros actenti meritis et intercessionibus ab
hostis defendere ad media et tandem cum ipsis ac Cattris
fidelibus possimus ptingere ad supna. Hinc est q pr-
decessor nostrum illustrium quondam regum Gallie
qui Ecclesiarum et Ecclesiasticar personarum ac familiarum
earundem speciales fuerunt temporibus fuerant
ptectores, qui eas magnis ditabant donationib et
libertatum munerabant privilegiis libenter vestigiis
inherere volentes, indulgemus ex liberalitate et clementia
regia indulgentia in perpetuum valitura. Cum etiam
ad hoc expresserim in patentibus litris dilector .
et procerum Regni nostri Gallie amicorum et primum
ac pgenitorum eorundem Consensum accessisse et
accedere sentiamus ut omnes Ecclie et Ecclesiastice
persone in Regno nostro Gallie constitute sub nostro
protectionis amparo et plena securitate, pace, libertatibus,

et iuribus tam a jure quam a legibus ac ipsis per Romanos
pontifices sive per predecessores nostros reges et principes
indultis privilegiis omnibus valeant et gaudeant, ut so de
cetero quo quietius Regi Regnum potuerint militare acerri-
bissima pro eorum molestorum nostra vindicta precludi
coarctemus etiam et omnia bona sua mobilia et immobilia
quod est sunt cum omnibus suis dotibus et Ecclesiarum
nomine possidentur salvis antiquis possessionibus tam inferiori
quam Cathedralium Ecclesiarum cum familiis in eisdem
possessionibus commorantibus sive per villicos regnantur
sive per colonos sive per inquilinos, sive etiam per
manuales exactores ab omni jure Regio et cæteris Regalibus
solutionibus quorum vulgaribus dicitur Ledungx plana
sive veist spannalg ätterygäld et aliis talibus minutibus
conseantur. Et si specialiter et nominatim essent expressa
libera penitus et exempta quæ supra etiam tallias pecuniarias
in dictis emungent pro quam partes taxas debita ab Episco-
pis et eorum officialibus exigi volumus et recipi voce
cuiuslibet alterius preter Ethsa, etiam si apposuerunt
juramenti Regis transgressionis hoc etiam in posterum
vulgariter dictum Eyswrt inciderint et scissem.

Si

HS A 942 - 42

Si vero contingat aliquos in habitare prædia Ecclesiastica
in parte, et in parte ꝑpria vel alterius ꝑsone ꝑnate,
ita vidz quod hujus honor & ꝑtes sint æquales ꝑ rata
bonor qui tenent ab Eccla, teneantur Ecclesiasticis ꝑ-
sonis respondere de juribus et causis supradictis, pro
rata vero ꝑtionum ꝑprionum vel alterius persone
ꝑnate respondeant regi. Quod si ultra meditat in ꝑdijs
ab Eccliis transiuit ꝑsonis, Ecclesiasticis exhibitiones
omnes de ꝑdijs omnibus quæ inhabitant integraliter ut
dictum est soluant. Si vero minus de prædijs Ecclesiasticis
et plus de ꝑprijs aut ꝑnatis tenuerint tunc Regi qui
ꝑ tempore fuerit se in omnibus recognoscant et intelligant
debitatores. Hæc itaq; omnia et singula supradicta ꝑ ꝑdijs
Eccliis Ecclesiasticisq; ꝑsonis eadem hominibus familijs
et familijs regia libertate inviolabiliter et exempta
dimittimus sicut ea unquam hactenus liberius tenuerunt
et ea in ꝑpetuum salua nostra Regia fide volumus
inviolabiliter obseruari sub obtentu gratiæ nostræ, fugaq;
vindicte destrictius inhibentes ne quisquam quamvis autoritati
seu temeritatis præsumptionis cujusvis gradus aut conditionis

existat

existat Ecclias'phas. Ecclesiasticas personas, homines familos
et familes pdictas aut eor bona contra tenorem presentium
impedire pturbat, seu etiam quslibet molestare. In cuius nostre
cognicionis testimonium pleniorē. Sigillum nostrū maiestatis
quo utimur p presentibus est appensum, Datis et datis
Upsalie ipso die Coronationis nostre, hoc est ipso die exaltationis
S. crucis. Anno Dni M c d x l i. Anno regni nostri Sueciæ
primo.

Litera Christiani regis Swecie de libertate Ecclesie.

Wij Christiernus wtz gudz nådhe Swerigis Danmarkz
oc Norgis oc Götzkonung Gerthrut till Aldenburgs oc
Oldenburgh, vndertekenom oss Gudhe vnder bonungliga virdhe
at tilgemestigh Gudh scall Swea oc Konung ær, offuer alla
konunga, oc oss vnna Gudz vinnare oc vndersatha oc troghen
Sonom tiona, Sonom skiningh att Gulla, oc ehtha alla Gudz
tienare prodekt Wigerda oc Klerckom oc thera vinnare.
Wij ath kennom oc Gerstillom att wi Sedhwanom, tu Sedhwska
konunga oc Koista nagon tinga lagh, ya thera alnoge, tu
Leta the prester oc thera Sion frija vnna, kore then tinga
the tu ypna lagh, oc ey att vnna leto them frija oc thera ägodelar

HS A 942 - 44

Lotzan ieuwell hälpa them thera fordan oc vnderstaff
oc thi ytermera nåd som Gudz helsomelse sakfäcan, vnlion
Sedra Gudz hand tiuarom oc them Sedra, fordra, fremia
oc beskerma oc stätterfolia, oc fulborda thet godz Gudeligs
sken oc mildzett som äfliga: Christtrogna konunga oc Herra
som för oss i Swerige vnnit sakfäa, thes Helga Cyrilio
oc Herra tiuaro gifftunit oc vnnit sakfäa, oc thi stadfaste
vnd att vnnes enkannuligit stadz oc gunst alla frijs
Frenuilegia, förderela oc goda gambla sedwänior som the
fäa konunga oc Herra them gifftunit oc vndt sakfäa
oc thetelikast att the skoola oc maga thetta vnna,
bruka, oc brukla alkerlei som the hafda, sidan
vnderdanelse oc annamon them, thera tiänare oc Gion oc
all theras godz roiligit oc oroligit i vnnes sidelek
vnnst, gunst fud förstnar oc beskermelse, oc innom
vnnardigom fader oss ährelige Ercebiscopenom oc allom
Biscopom i Swerige Hwarom oc i sinom biscops dömo fo
gannualt oc foort vnnit sakfä allan konunglige rätt
oc saadoir som falla oc stunda kunne i theras godz oc
Cyrilio eller Cyrilio godzom, eller att theras landbo, Hwar
the antingen vnnar konungx sake eller dulga draga

clara

45.

Sama arff, eller erfore, eller hwarie hanuda annor sunder, dogs
så thet dgöra kuttit, sattes ey inlechninga förr för änn
sin sattes förlijkelse skyls ey mächtygande, och sin bröder för
lonom. Dogs så att ey eller wore embetz Man kybära skuld
ningen som kugenn ötadkssaw sker och änn så att the sanck
före penninge, ti tages lösen penninger och Biskyen Halffenna
hwar thera, dh förbindom sin wara konungom och embetzmenno
att mägna hanuda ålagen skatt eller bystattning, hesta stadgar, skinz
kyppa förda. Kerliker, Kloster, klenoda, thera gröm eller landboo
ålägga eller kärkkia i mägna mätto, sin wara kyllest, skeng
och skadde: Sitem hwarom alej som gammall sedwanio wanit
sattes att Biskopens eller thera Prouista, eller andra klenoda
mägna tingstug almogen dolda, som kalas Biskops tingh
eller Prouists tingh, för skenskull att tollten äfwande, äfter
andliges och röna ther Seliga Kristliga bröd som thär bör
sandrenat, kyppa the Seliga Kyrkio wingard och bådom sin
almogen, ey thenn ny ok att ther till förr tingh komma
thå ther lagliga lyst wara, skan the laga förstå sattes
Stein biskop, Kerliken sin och att hand som afwarder att
almogen ey xy manno wald till Biskops kärdgena att

fun

HS A 942 - 46

Thenne gifwer Sixtus, Biskop vthi Romæ Konung oc sälia
borgha, thz Rolt thz ey borgher Kunta oc tünga ösyfsla.
Jdhem förbiudhem wij ünnder wärd Konünglica Hemd oc
wredhe, wärom fongtom, oc Kubetzmenom borgmestre
Radmen oc alle androm. Ther sig ingenstädz Sända eller
förendra latha, thz illiona förmen, oc Domare, Ehrem
ärendom som them tillkömer Dömo oc rannsaka liggia, oc
ingen ötermera bykostning aff them, som för them vänt
saaro änanda Klöstria eller taga Rolla, Jngen maste
oc skall thz oss ytert annat änara ut skiellom förmen
bindha, oc wnta skiellom tüst, wtt them som them förra
vdi Enga eller förmana, Klagow Mächt, oc för thz
Dom dey allom Högora oc tagord Joo sin skelt ägha
Jrlandz stands eller maghe sin skiel sandh ähre, ar
Sändrer eller swelia förtaga eller förmena, sin swelga
Kyrckia, thenne personen, manom, thenne Hiemdom eller
godzom för wm frelsa oc frysat. Sä swemmet them
Swilia thz wedra Konunglia Swemmet oc wrede. Datum
in Castro Nostro Strofolm Die Rati sör Euangeliæ.
Nostro sub regali Secreto pontificio appen Anno Domi
M C D L V j

HS A 942 - 48

Jr. i Ala Tyds, 1785, 13 h. s. 74.

[illegible] Koort wnd[er] gnds klaidr, Disaor J Lödöas Klenige
[illegible] ighrlen ehr sand Stefs Ehr[e]sam Edr, oss Skyldige
Kirckiöprester oss gremen Almagnd, som Eggerd oss
boor J östarbotnen tilbo Biscopi Dems Kärligen ms allgmstig
Gnd, Ath ij Kärest äromer, att äij förmunit Gastriom
Lant nägon, budrest är Kamin Edr Christian, om sinn
Salige Gmio oss stadga som yär J Lundgardum, för Gnds
tjenste skuld, oss andre tjenst gärder oss itlagarder J and[ra]
mätto för många förlidne äss ösyyä langt är, Besynnerligs
Gastriom äij förstadt, att Gär Almagnus ath Gadersför
äss stoor wällanders till sinner ormiss är wällanders
till sinna tiardrullt ty Han Gather nijat Gestt
oss Dömt J för ett Galsk som Gmo är rätt Gepalt,
oss Dömpt J förstes Galsk Gor Gmom är
sidrdt Gepalt oss medg Skridt, Gärföre äffer Gallo
äij alle Gards Domar x domar som Han Dömpt Gatt
mott the gamble seniar oss stadger som yär ms är
ath adx nämdt Gatt. Dy äwliom Gndrestelige
att J rättsen Edr Gär ath the gamble Gerst Gögbärnde
Kirste K. Almagnus oss närdige Fadar Biscop Hemings

ath.

Recht Gabijs Cuminellys, Hinrikka aldrichol Lijda ond Lijfiä ond
sonn Gärasster Folkiñ.

Se: Porthan: Historiam, s. 270, not.

Magnus Dei gratia Rex Suecie et Norwegie
in Christo omnibus in Gallo et Berni in Osterbotnia habitan-
tibus in Deo dilectionem gram et pacem
Sciemus nos Creaturarum Creatorem omnium et
Deum bonorum dominantium, Sibique om devotissimas
affectum in omnibus recognoscentes antiquo obligatos d.
maxime in decimis sibi in signum Universale Deo
reservari fideliter exhibendum. Et quod de Vobis
experimur quantum in nobis esse potest a subditis
nostris, Volumus humiliter observare. Hiarco per hac
Scriptis sub obtentu gratie nostre firmiter & discrete
precipiendo mandamus Quatenus jam Vos ad sinum pre
Sue et ad fidem dignatus est orthodoxam Vocare.
Decimas de omnibus sicut et alijs Christiane fidei
Cultoribus Episcopo & Curatoribus pro Salute animarum
Vestrarum integraliter et quidem cum omni fidelitate
Exhibere studeatis Secundum discretionem Provisio-
nem Episcopi Vestri Cui Vos inter fecimus ordinamus
M CCC XXX Datum Stockholmie Anno Domini in
Vigilia Bartholomei.

HS A 942 - 50

Fr. i Mo Dgt, 1785;
No 12. Se Vth. 05.

Nr

Wij Magnus wtz Gudz Nådz Swänge oc
Nårgis Konungz Oc Hertig wtz Sönnmanna, Biscop
j Åbo, Helsom Wår Ehrelige oc mycket alnoge
Son Höjgre oc Loon j Gudhe oc Hanj Salige Biscops
dömet, Höjlige wtz Gud oc Sinera Clarl. Oc Ehr
ett Ålzwåldigt Gud, att Sin mildeligu förlåt, Hafwer
Gudh ock hellsinna Helge troo, som j annanstz
Hafwen, oc Hår wtz widerdömmes Salzmegtiga
Gud j all tingh oc besinneligh, idhi Ehr liuendt
göra, till Gudhz ock widerkyllige ähre, Hafwer wtz
Ehr samblat oc Widia Testamentat, Hai oc ett, Hai oc
ett Ehr Helige Apostle, besprestinen rätt, om Swänge
Swänges samble Lags, Gode Sedwänio Gudhz Hård
Hårdt Höjt pålstrom besinneligu tilbynadt Hafwer, till det
almenneligt Kyrcedömt tiena, att Hans ähr Gen Salzmegtz
Herre oc Konungz ähr allt oc Hafwen wår befrijdt
oc bestyrckt, att j idi Sadana Swänio, oc höjgära Gudz
Adelsl. som wår Hår ofwer skrifft står, j Gudz
att Hafwe tj, att j Gudz Himmen tingeldel Sadana Herrskap

göra

Om Präst-bool. 51.

Göra som aldär Swänges Lags innehollet bestämmelse
skolen ta tholen och lyda för sidan Prästbooll som i Land
Lagen allmänligh stadd Magistrum, Rådgöra 2 Gårdh
och sätt gårt Lags köp, eller thet ährligt torne hedder
som ährligh Hjonderevenge tyd, för Mattstadt
ährligt Gårdh för Gårdh, eller af thet
sämsta Kjöpstycke: Item Gårdh boga allan, göra 2 baga stör
värke Hjonde af Kiärnom Foglom, och af allahanda
Slags Dior, och samaledes Fiskar, Hääll, Rogn och
Lefver tijonden, Af thet som longt ifrå Hjälmens bygga skall
att ske skattas för thenne Summa Penningh Efter Lägsta
Item för Kjörbygarden Gårdh ett köste af Kiärnom Kärnom
och boga af Kiärnom Rågh och Veete, och Tijonde veet Rågh
göras till Tijonde eller den ortugs för Kiärnom Veete Rågh
Och Gårdh Tijonde Lamb, och den öre för Gårdh Gestefödh
och den ägtungs för Gorse föll, Item Gårdh Lergalatungs
Fiskes gesterom om Vinter Kriij Wogntin eller Bodar
Och Gårdh Kjöpstycke Qvärnar thre boga penn.

Ehr

HS A 942 - 52

Eller tuå örtugar, Eskarter eller Hussfolck, som gifftes
äfue, gifftues Prästemon om Kaista Hyit Boga skinn Elle
itt Wärt Hardor. Item gifftues Bonde för Bröllopsgiuing
Hyit bogaskin eller tuå örer Item för vnlatzings after
Barens bördan, tuå Bogaskin eller tre örer. Item Lysstock
Eller Kysten oc Bonnde, som Hoon bodsagde äfue oc
sammaledes för item som till arffs äfue Komma, skall
Prästen äter Ko eller tre vänd Hastuå. Item för
barn som till Laga älder Komma äfue, skall Prästen
Hastuå för lysstoll Salff vnnen, ast ehr baren som
ey Hastuå Kommer till Laga ålder, skall han Hastuå
tree Baga skinn, eller tre örer. Ast then fatige som
ey vnner Hafft efter sigh öffr tiu örer vänd, skall
Prästen Hastuå Ena mark, oc ey meer. Item gifftes
skall Lysstoll Hastuå Silfftenna, ast then tiocunde ny
Prestenom. Item för Klocdarter Hastuå tuå skinn
ast Swarto bonnde. Item efftersyrittes Lysoms
Hemio oc stadga emellom vnge ast i obrotzligh Hollse
oc förbindom för thenne Lysstoll Hystem, här vtöfuer
nigot till öka, oc Helmogen här vtöfuer nigot förminska

Lysh

Kiriæ Herræ Anno zo till Kronones Kathedræ oc
zo till Biscops Borde vthgiffuandis. Till mere
wisse oc widerbeuidh latum wnder Hemyia wårt Secret
nedhan för thette Brefft. Som screffuit är j Stockholm
vthi wtter Herræ dygd Anno M. CCC XXXV.
pa Skærtorsdagh Natiuitatis.

HS A 942 - 54

55.

Stadhnigh om Testamenten etter[s] kiisk[t]
giordt aff Kongl. Maij:t Gustaff.

Then 20. Augusti Anno 1556. Vaar Upsala bleff
Stadfest aff then höglofflig konung Ihesu Gustaff Swerigis, Göti
och Wendis konung, och aff then Erlig biskop Laurs sampt menige
Prästerij öfuer Hele Swerigis Rijke om Testamenthet.

~~Ehrsom wen Loge giftige Prester, athanm all ordning tuenge atmo~~
~~gen aff, oliydelige Testamenty och Lijkpreell~~ Thi ya thz, att the
icke pröle hafftua tgär öfft[a] art klaga, Ma och att Herrekrijgett
eller Biskoparet icke heller ma[ga] förkort och förom[a] idet
tgenal[da] Lords. Wele eny förderingstall, att tget skall gär efft[er]
Gudz ordning Lallas, Att them som hafftuer öfft[a] Gez
Ewa[n]gelium i Testamentz för Lönstu eller Lonede
Gre[ndom] och i Lijkstoll — i the ortugs. Allene the som hafftua
thz m[ed] eller icke ga[n]ga, skole ytterma[re] Prästem Lafft
mar[a] for Swarten Koo / Dis för ett barum Lafft marck
För m[ed]e barter. En marck ortug. För tienesste Folck, Kerck i Lijkpros
och Cl[er]k. Allene them som rijck aff sin tgiem yed wilia
nister [ma]ria, ma[ga] dar vnder gifue. Thetta bleff och stadfestat
aff Kongl. Maij:t Gustaff then tridie ma[n]ed Kongz alzte Kongz
them 21 Januarij vdi Stockholm Anno &c. Ma Ertzebiskop
vdi Upsala och M. Olaff Stenss Biskop i Lincköpin sampt
Wige Superint[endent] som af alle wmit skrifuit,
Lijkf[ör]ordn[ingen] och icke mere.

nesmige Priesterkayetz nawdam of[illegible] Heck upfet Sem thun
ta wore forsamblede, Stadtfiscal ors samtgelder Hesse Hogte
Sondagsmd Secret.

HS A 942 - 57

Konungs Johans

57

HS A 942 - 59

Wår Christeliga Och Rätta

Lära Collecta ell: sammanförd emot the Calvinister Villfarelse, uthi Hans Majestäts Visitation eller Inseende, som skedt hollen i Christianstad Anno 1592 uthi Julii Månad.

Uthi förenämnde Artickler förhandlat på samma tyd uthi förda: Visitation finnes om Sacramenten.

1. At denna Thes vorder: Tagen äter och dricker: detta är min Lekamen och blod, som för eder och för många utgutin äro till förlåtelse, efter bokstafven, såsom den lyder, förstår man.

2. At i Sacramentet äro tvenne ting gifvin, och tillsamman med hvart annat sammanfogen: ett jordiskt, som bröd och vinet: Och himmelskt, som är Christi Lekamen och blod.

3. At sådant skier här nedre, på jordenne: Och icke där uppe i Himmelen.

att

HS A 942 - 60

4. Att thz är thz rätta, naturliga Lekamen, som Hengdz på Corset och thz rätta, naturliga blodet, som utflööt aff Christi sidoo.

5. Att Christi Lekamen icke äwarder allenaste andeliga ock troona hwilket och utfan naturwarden sker tuer utfan och adskilning bröd och wijnen, naturliga: dogh i owanskeliga och öfwernaturliga maito, effter dett sätt, som Herren allena, som naturwarden instiftat hafft kännogt är: wndfningen, till wer hwart aff förfälelsens och wår upstondelse ifrå the döda.

6. Att Christi Lekamen och blodh Christum wndfningen, icke allena aff then wärdigom, utfan och owärdigom, som där till gå utfan bot och sanfärdiga troo: dogh till then olikha ända: aff then wärdigom till salighh: aff then owärdigen till dooms. 1 Cor. 11.

Thz Calvinez wilfarande och falska

eller orätta lära om förde Nattwardh.

1. Att thz samma förta Christi ord äfwen så förnuftiga maito tilförstaand och icke sasta the lijda.

2. Att I emellanden äro alltsom klott åtskilde: Men Christi Församlingen och blod är så nära sina bröder, såsom himmelen är ifrå jorderike.

3. Att Christus är således närvarande med sinna kraft och verkan: och icke med sin Församling, såsom solen oss sitt sken och verkan, är här endast vår förderfs närvarande och kraftelig: Men solens väsende och substantia är dock i himmelen.

4. Att de äro ten högeliga församlingen och kristne allenast betygen tjänst och vördnad till den församlingen, som där borde vara, och är dock icke.

5. Att Christi församlingen altenast ung troona, den sigh i sin himmelen tvenne, nemligen: och icke mänteliga.

6. Att de oförändige för the: de oförändige: som tvenne särdeles troo icke samstämma som äro till himmelen.

HS A 942 - 62

HS A 942 - 63

HS A 942 - 64

HS A 942 - 65

HS A 942 - 66

HS A 942 - 67

Om misse Ceremonier
Affärgelse

Föder är wittzligit kära gode men och broder då i Upsala
Concilio, för tu åhr sedan stod klåd samptyckt och beslutat
att några fåå Ceremonier uthi Döpelsen och Herrans Nattward
skulle framdeles afskaffas, blef och ju samma tijds och klart
och slutet ofta sedan dem tvegenn förnämmingh Förrgiångarin,
att den gode mån, Herr Laurens för sägh skulle sina församblingh
och åhörare ung flijts, om dee Ceremonier vnderrätta, att
sådanna icke allmänneligh bruds och stadgh, att gudi hänskar
budorna eller förbudorna, dem gudz församblingh (att emna
Christeliga skrifft:) må bruka sig kränges dee ågra esom
anstöck eller ju bruka när hon sjuck för skrålighets
orsaker skull dem afskäggia. Dog besinneligha effter dee ågra
ne stemma bodo I missebruck, så skoole Gudz Herrs
Christeli.

HS A 942 - 68

Skyldiga äro om Sondagen högtidelige Almogerne, och förmana dem att de nogsamligen falla kärke: Och när de befinna att någon brukar icke sådant falla kan, ingen mindre Ceremonierna anställe, än skall det dock, ingen tidsens, utan förargelse och bullers anställande: Emedlertid alt det (som dock väsentligt är) skall behörigen att ske som det bör skall, som nu sagt är, och tillbörligt är Concilii stadgar och förmaningar, icke dock angifvet hoppa eller afkommen, som det ingen tvifvel rådt.

Till några afvikelser, gående de övriga synerlige Ceremonierne, skall anställas, ginge de bestyrelser äfvensom, och lades dem flere att, utan några underrättelser och förmaningar hvarken före eller efteråtgärd.

Men icke utan Concilii menings så att de så blödiga skulle anställas, utan HERRGERUD det är, genom tjenliga förmaningar underrättelser genom skäll och orsaker, hvad rätta och sådana anbelangar.

63

Wij Carll thin Kiondi ung Bus Kiöss, Swinigas Hoigs af
Wiindes, sinne, Lavkins, Luppas i Nortundu, Lainins af
Eswes i Kistundu Konungs. Göra witerligit, at sen Chri-
stnit af Jutistungat öfter sinde Swinigr, at hessa ast wirdi Gud
af thess sinis Heligis, sa tigge two af sinum, mek Upplendum
sinum, Lösunt af sinum, sa thenne af thess ethrkunnu, Nivaver-
di

HS A 942 - 70

Kiempe beinse idr gunst de nåde thz göre wij
alltid gerne Dett 47 wor Stad Vpsala
forste Dagen i februarij Månedh Anno &c
1542 Vnder wortt Secret
Anna Konungz Breff om sama Trenden

Vij Gustaff med Gudz nåde Sweriis &c Göt
&c Konung Tilbinde &c Sammeme alle som
bijgge &c boo i Jempteland wor gunst &c nåde
tilförend / &c yeffne ed her med till kiempe Att
oss förekommith &c Hemställning en partt som bijg
gie &c boo thet hoss &c i Landet Hassne Vn-
derstått sig att tage ifrå kyrkiorne &c prest-
bolen Jordegarder &c annen Rettendom oss
rettigheter som kyrkiorne oss Prestherne på
Sweriis Crones &c Vpsala Domkyrkio
wegna ass alder &c Hedenhusk mötith &c
brwkatt hassne / Driffuith oss storligen förun-
dear / att the i så motte dyrffue att handla
Vpsåtter thz som gammalt &c fort warit Hassner /
Thz then menige Man tilleffterwidere motte mötte
til ende Hwarfor / Nåde &c binde wij &c
alle samad att i wele rettwardigenn nå forfarith
tha att tala then tall som sådana Vilkörligheett
giorth &c bedriffuit hassne / att the sådann

HS A 942 - 72

affstelle / låtend Presterne koma till tferio rette ofs
gamble hesseder ofs sordeyuethr i gud ponthe affs
ader hasstit ofs mitit thasstne / Hwar tfz ikke skier
Då kunne i well sielffue tenke / att wij blesstne
att wij / nyelunde kunne liidse / att wåre Vndsatt
schole wengiee i frå rett oc skiäll / ofs tferis gode
allmarligen forlåte måge / Ther vesst kut Samme
med / på tuiffler ossintz / Att i well Hørtt ofs
forendnit hasstne / Hwentinde edre gramar her
i Vpsale Bisorgs stiftet / Som bijgge oc bo her
i Angermanland Medpada oc Helsingelandtt
gøre tferis siende wett / Vemplig i så motte / att Bis-
open selle pranester på Bisoxens wegna / tagge
twå porter aff sama siende Kyrstian thyr tridie
partt / Då efftes tfz att Jempteland ligger ju så
well till Bisorps stiftet her i Vpsala som Ang-
manland Medpada ofs Helsingeland gøre Ther
för wele oc binde wij / Att i ofs på Vij liidse
motte schole Vtgøre oc dele edro siende / Som
forberemede edre Mabor ette gramar / Så att
pranesten på Bisopens wegna / schall anama
oc hellolla / twenne parther aff siendet / Och
Kyrstian thyr tridie deell / Ther i Samme Vele

Och så rette, edr effter Jamal[mo]d skaffue i och
Jamemed for en sedvane, At i alm[m]d
wele lösse tienden, så well kyrkerne dell
som Bisrops delen, for en ör Spanne thz
i de så for en rettisset eller dan holle wele
Thz oss dog står icke till att lindra, Huar
före är wor wilie de begieren Att i Vele
wara forsenkte her Vij, Att lösse så thz ene
dell som thz anne, for kiöpe oss skiäll Och
wore när effter sen spanne går de giellr
i landet, I thz mellan motten wij befallz
Jasper prosstneste, Att han på wår och
Vpsala Domkyrkers wegna, schall forhandla
med edr i thz motten effter som tilbörligt och
skäligit är, Låter edr Jamene forten skall
welwillige finna, Vij tvijl motte wij
Jemme wetske de kanne edert beste göre wij
alltid gierne, Dat oss wortt kond skiör
Stort Stockholm 2 September Anno etc 1540

Vnder wortt Secret

HS A 942 - 74

Nillinge vrdnade sin giorg i Arsträ
med Sweriges rikes rädz samtycke Anno Dm
K. Gustaf. Swer. par. 2. pag. 200. 1544
Först Att Gudz ord ok Euangelij ahnemelig
brukas i thy christeligx förssamblingh
Item förbudet tilbidie Heller äfftelle äfft semp
mide thelgon
Item Pelegrimsresor Vigett Vatn Galt wax
Röktelse ok Monstrantier är förbudne bå
äfft thynne tid
Item Nogre fä Helgemand ok Helge qwinnor
Sagder äre Helgha ä en tid om ärett som
thz mäst kälendgrind innehollet
logha dagh helgen skal äre hagheligh förbu
Item att all almwgen skall wara en halle
förstenne medan gudz tiänster hollen
Item är förbudit att storme i Kloster mide
gudz tiänster hollen
Item all gilla Heller Comunia äre äfftagne
Item Diäkenesser Ärsmesser Loffsmesser
Likstolsmesser äre äfftagne Men Dorr
v: äre i Likstol Vnder Kyndz Mattz
straff ok näfst
Item schall Prester wara redeboyed i sokne
bod Vnne all forsömelse

Item Lijk schall wesen mer thz Somer
tijlle kijrckporthen ok ijne Helme i Hüsed

Item Swer wor vlägk thre Rendeen ok
Jerkens rädh ädhele Bisenger Plater
köpstadsmend ok Menige Mand att thre
aldrin schrike äffgä thyd berdom som nü
vtgen Sönd är

Item formanade wor vlägk thre almügen
Att Gudz bende schall redelige göras
äff alt thz ma affka kan tilll Landh
Hetter Wath

Item böd Hans Nädh ai Att almügen
schall settie sün baren tilll Scholand
ok Hielpa Scholle Dekmar gudz almüsse

Item Rendeen Oer är Vtmals ok Vtgö t
äff Menige mand Att thrin schall wärre
fremded Swerige Rendeen ok sü Hans
äfft kömend äff Gond Hwer äfft annan

Item böd Hans Nädh Rüsit vp for thyd
Strohett schüll Som skedde emott Hus Nädh
äff Gmälendeer ok wyd andre inwitt
nen

Item Forde Hans Nädh Rüsit tilll Hwer
lemp H. N. schülle hessine sinedzschar
äff Sine egne Vndersätter

HS A 942 - 76

Item dwor K: V: Att aller Vele mat
Man Rikens bedste gegn dk bestond

Item forsummede K: N: att hessun straffat
frid inrikt dk Vtrikt

Item losunde hela Rikit vtt Att en wegd
forrederij sinnes inrikt Tu Vele thz
selffue straffe dk wesse

Item Vtlosunde ehnugen wor Nadk Gre
Vnderstag Troskere dk mansklar dk
krigsfolk

Item gaff K: V: till kenne Att has N: holler
Rikit Vtpe med Orsper dk Stemar Dem
er Oalebera Kaperberg dk Herneberghitt
dk ehnugen er frij

Item ehnugen schall forunnes att kan
gar offta till hus bord

Item Hoorkarlla Mandrapar Mannedhird
dk andre Oprorings med skenke gu
till xprosten dk tage affloisning Bleta
riss dk settias aff kinkit

Item Diura edher dk stoor Drinkere skap

ær forbindit wed Kongelight strafft
ok nefft

Item kiøpir kierller herlingher
hwar the finnas schyrla dyebrenno

Item hwilken som holler lekestyr
holler kiøpstemall böte ij mrk

Item offwer storkar schyrla bortkastar
ach icke ether stæl afgra for sinne dauer

Item ær ok samtyckt æfft wor Nadhe
her ok menige ma i stift Att
hwem ther ewerst stær ok kiøpper
medh Vitnen bestaydes ha schall
hundkiøpet ok hollas
for en kiettar
ok hedningh

HS A 942 - 78

effther sæsom Jesus wortt læst Vidher
thz om formeedher) Oc formane wij
Vndhe ok bedalle / eder kere Vnderstott
dre Gudz ok ekro sialers wegne / Att
Vilke Christne wndh thz som rætt ok Christ
elig ær / ok icke eder ydmer / med the
gemle Vilfarilse bedrege ok forføre
lætge Vtan hwad the Jammere Præst
Clerkerid / thz i Landt / med the andre
dre sendebud / som Gud i thz nøste
nw warit hæffuit / eller i the Christ
elige sanher / effther som thom Gud
førelagtt ok befallt ær / forekriffuit
werde / att i sette Gudz ære ok Lutt
tell ok rettlig eder the effther / Samelunde
så formane wij eder och / att i Icke vtgiffue
eders rette ok oforfalskede tiende effther
Guds Ræt Kore Gudz Ord / som gud hanop
lætter eder tilbyde om æret / Samelunde the
smæ tiende som ær / wnder Smæ effther
Gud / Gudz sa mænge / de ge som i wre Smæ
the i landt gyer ok gielder effther i Jamme

wellt sielfftre tenchia / att thid tid Dwerigt
Lagt / som hider om the mij wese for / mykt
fwer stiethet bleff / Dag galtt ickc tyttr mer
/ mykt fwer / Dherfor görer som gott
ok Christeligit folck / ok hätter ider sinnes
welwillige / icke akenest med sinna fwer / ekr
thz skiell är dherföre / Ytan ok med andre
rettighether / e hind thz helst är / prickende
fisk ok tul frugkteriende / brudegge ge / kyr:
kegänge ge ge / Matskätt ok ekt annath som
i dro kyrkie skr / esst gudz besalning ok
lagt / Emellande esst wor bestriffne Dwigt
lek ok en god gamell sidsmanne / dhro
rette kyrkehrer skyldige ok plichtige äre /
The Danene schyle the emott med all flytt
ok wroligen kärc ok forstumme dro gudz
helige ene ord alded klartt ok reent / ok
te sforutan göre dr / all thz tienist med
mesk forknabd / Christne och nöie dr bare /
ok brudger / med all anna tienist / som thz
pa Christnedomesens wegne dr schyldige
och plichtige äre / ok som the Veka sta tilll
swares med / bade for gud ok ekt christeit

folck / Oc̃ twiffler ehr intit / att mär i
Vsj sr̃ motto welwilligh ehr Vtj kwerk
göre / ehro kirkegsser ehre Dell som ehr
med rette bör / att gud ahzmetigh wärder
ether i oss / genom sin hulye Vetskyndelse
milleligh hendradshet / ehr bönn och
widergellang ther i fölt och fast / mäge
forbäte ehr till / ehrfarenn ehr Kundskap
sönnerligh i wor stadt vestarsh ee dagh end
Ano dni 1 7 x x wnder wor segel

Konnwgh Göstaffs brest

Wij göstaff med gudh Määdge Swezge och göte
tes konnwgh gehorn edgh alle dannemen som bysshe
och bo i helsingeland sempteland Medpade och ängh
ängrydsmanne land Cawmeligghe med gudh förr wä
rer giffwe wij edgh tegil förene thwzuledh wij //
graffwe ffogethäth alth mägghe i blandh edgh Vtlie
dragha seeghs Wnda the Rettighetth som i esstegh
gudh och Swezge lags plichtighe ädy alth göra so
är edgh rätta thiende Tetth gon i bland sombligghe
ass edgh alzigh ydgeligghe somb wth / Ey telle saa
tärsame ass edgh the dgel och rätthogheth som the

HS A 942 - 82

aff edhr bör atg gassma hwitskith oss storligha för
wndhr. Atg i sälidhes wch dragha edhr wndha
ifrin. Williadh ddg-ligha göra edhr rtth- biskps
tiendg/ elle tgh- dgh-l oth rutg- som klärkene
skole gassma tgil tgh-s wppehelle hwarföre hw
dgh- wij edhr ytterligh-ligha atg i esstgh-te
ne tijds rtth- edhr skalskue i tgh- rnotth-/
göradh ddg-ligh- wth edhr tiendg i rttha tijd
oth alla tgh- dgh-l som i edhrs förskrifna
plichtigh- ärr/ Som är tiend lupstod offer //
pästha rutg- snatsskoth oth all annor laugh
ligh rutho som tgh- snedg rttho bör aff edhr
esstes good gamal sidhwanä tgh- skola tgh-
nath gotth edhr wppe all tgh- dgh-l tgh- bör
pää christidomes vigh Som tgh- skör gh-d
oth oss answara welle hwar atg så skeer atg
tgh- Wor skarmanigh kan intg hiälpe Tgä sko
le i erkie skrwdgha atg wij tgemte tgh- nägon
anetg tgil/ Pää atgi erkie skää uetthelighe skole
koma tgil edhr päske dagh E esstgh- Som wi //
en tijd längh skrutg är: esstgh- tgh- wij skärskina
ati tgh- wääst tgaghe edhr merthigh-lle tgil atg
dragha edhr onda medh edhr ytterligh-/ en

atg gora tgn dsl rdgeligha fram som edgd bör
Otg gheffue Wij tgfod Wor saghtgd affastgd
otg bestolning Imee tgd ffulle mactelig otg
bestolnigh Wppa / atg straffe tgm som tgr Ut
affw bröthe / eptgd Swerigs bestiffne lagh te
tgd i darmee mage ffullelige rttgr
edgd efftgd / Bvd edgd tg mnd bestollad
aff Wortg stath Stockholm ffastelage Bon
dagh aron te 15[8]2 Wndgd Wortg Siuerdg

HS A 942 - 84

Wij Christian medt gudz naade. Jamaresss. Norgis &c
: dis or gotis konnge. Hertug Slisuig Holsten Stormar
: or Dytmersken greffue vti Aldenburg or Delmenhorst
Hellser idr alle vore or forordnes. Bönder or
tiänare som Eigge or boo, öfver alt vartt Land
Kempteland Emmerig medt gud or war naade. Wille
att desse bresenare. Henig Sinclerss or Olaff Grubb
Hassne varitt G Goss ofs. medt tgeuss obne
beseglitt bref, vti gunstitt vij formerker. att 8
finde idr besenndt medt th forbund. som ar giordt
G vthi landitt. att ingen maa till nagen anna
sakia tgeuss vill vare. vtaa vore fogder or Lendz-
mi paa vare vegnar. Samadelis finde
idr or besenndt att vtgiffua Gieste skatter
Som ij mo vthi tge aar kortteligenn vtt-
giffuitt Hassne. or bigare att sliste forbund
paa stund vare mattge vtgiffue. Tesliges
bliffue forskonnt medt Gieste skatter, som idr
opni bref widare tger om inne holder. Tyaa
giffue vij vill kenne. att vij ville idr vthi

tyge mått. or alle andre vamme or vnde edsøs
or beste som vij vare kære vndersatte. tyess plic:
tyge øre. or vilkie vij kan befalle ware kunz:
ma. som haffr befalling offr for: dr kemper:
land: att gå skall ingen besnües vdr medt
nagod kunz gisle. vtaf storligs for nöde är or
oss or kisett. tyr maatt paa leggiadz är.
Sdmaldz skall tyz inge. Heller vare edsøs
forbúdit at sälia edrs skind vare andre
leidis vn epter norig kong som tyen vd:
üser or innigoller. Giest ware skott
kolingsnatt torsdage nest epter innoranätt
Ano m. d. liij vnder ware sig

Ex mandato ppo
vgge matz

Johan friis till gesleggor

HS A 942 - 86

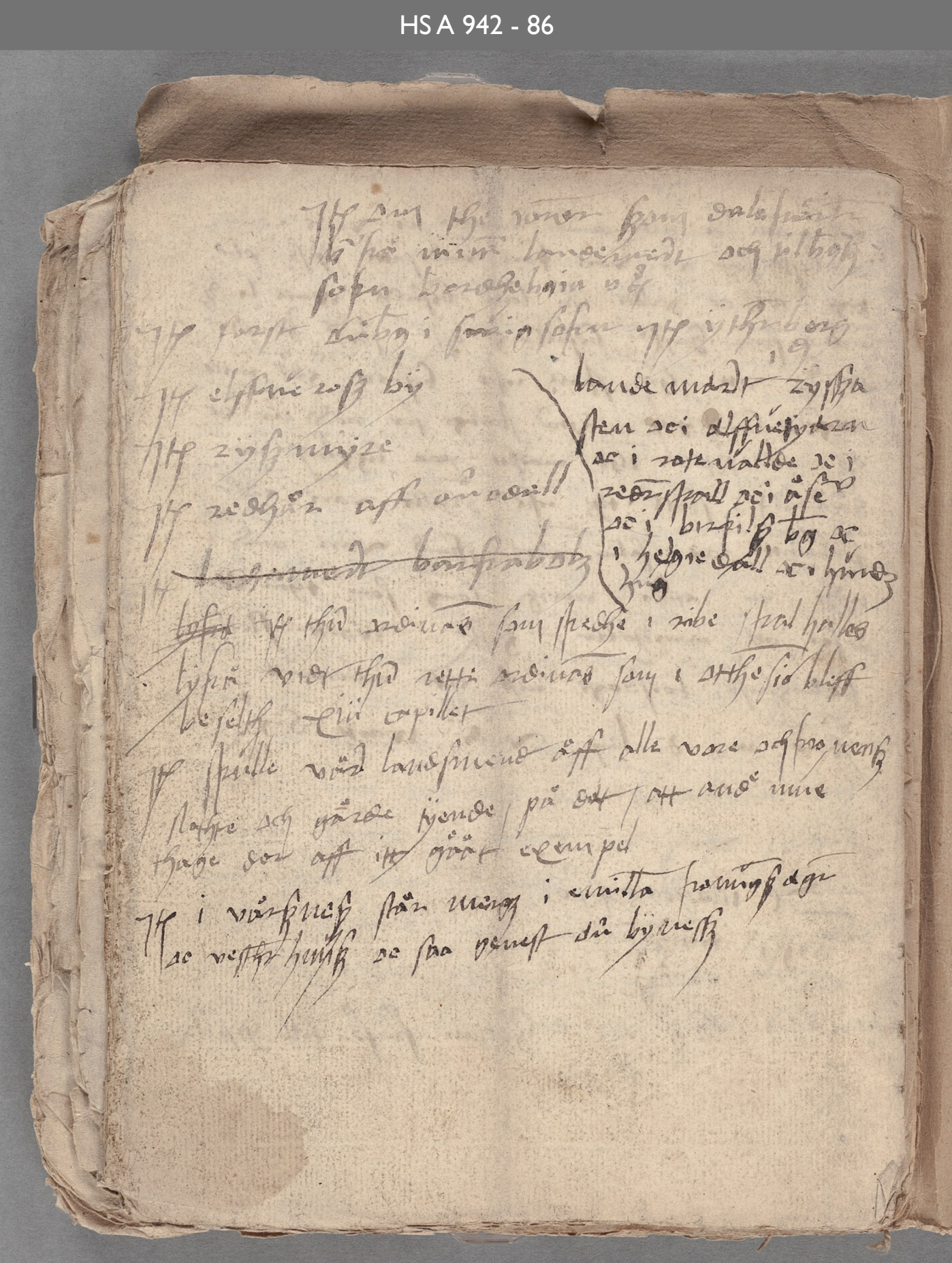
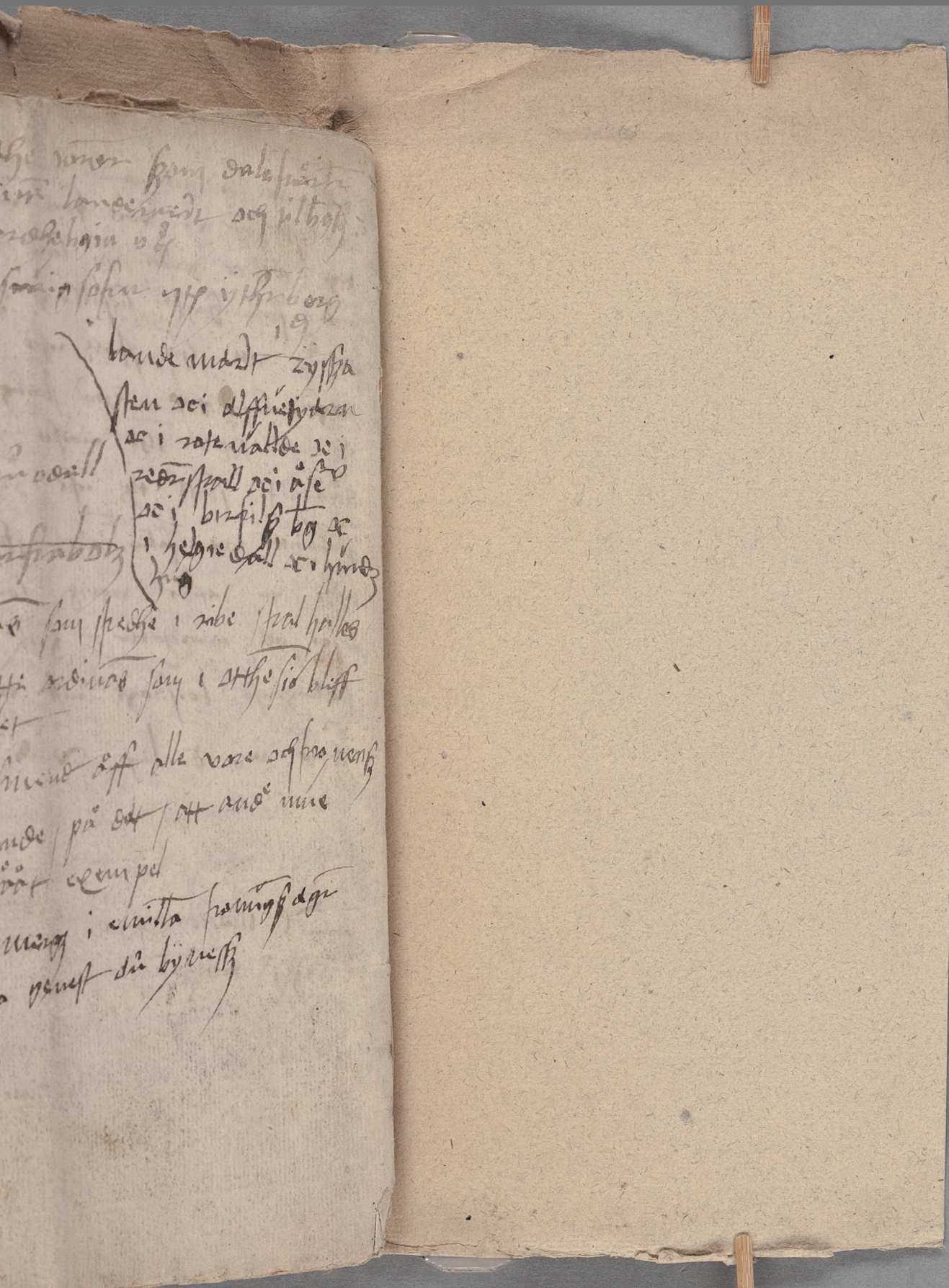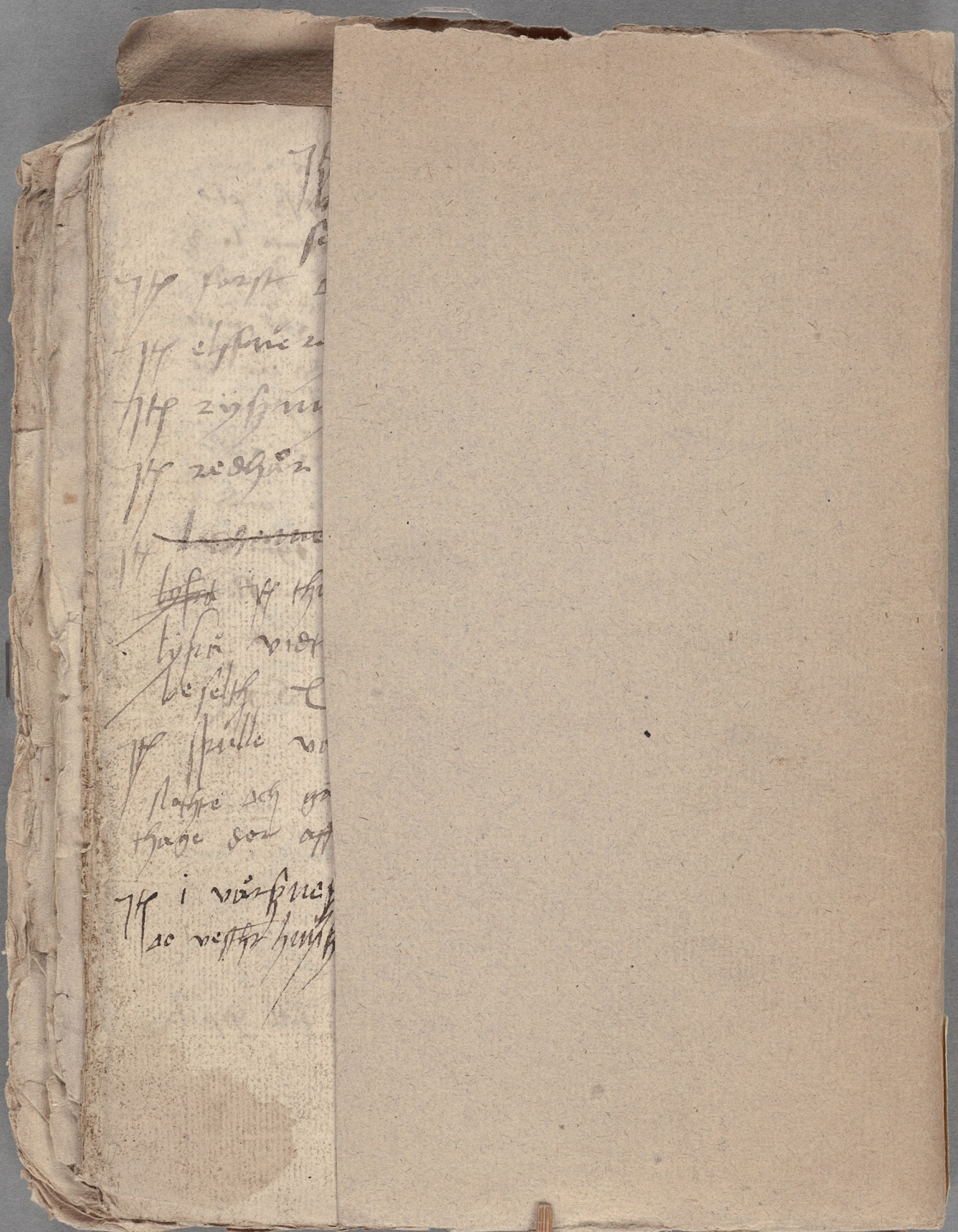
HS A 942